

ROMÂNIA
JUDEȚUL BOTOȘANI
MUNICIPIUL BOTOȘANI
CONSILIUL LOCAL

HOTĂRÂRE
privind aprobarea „Registrului local al Spațiilor verzi din municipiului Botoșani”

CONSILIUL LOCAL AL MUNICIPIULUI BOTOȘANI

analizând propunerea domnului Primar Cătălin Mugurel Flutur privind aprobarea „Registrul local al Spațiilor verzi din municipiul Botoșani”,

văzând raportul de specialitate comun al Serviciului Patrimoniu și al Compartimentului de mediu, precum și raportul de avizare al comisiei de specialitate a Consiliului Local,

În conformitate cu prevederile art. 36 alin. (2) lit.(b) și (c), din Legea administrației publice locale nr.215/2001 republicată, a Legii nr.24 din 15 ianuarie 2007 privind reglementarea și administrarea spațiilor verzi din zonele urbane,

În conformitate cu prevederile art. 16 din Legea nr. 24/2007 privind reglementarea și administrarea spațiilor verzi din zonele urbane, republicată, cât și prevederile O.U.G. nr. 114/2007 privind modificarea și completarea Ordonanței de Urgență a Guvernului nr. 195/2005 privind protecția mediului și a Ordinului nr. 1466/2010 pentru modificarea Ordinului nr. 1549/2008 privind aprobarea Normelor tehnice pentru elaborarea registrului local al spațiilor verzi,

în temeiul art. 36, alin.2, lit.”b” și art. 45 alin. (3) din Legea administrației publice locale nr.215/2001, republicată în Monitorul Oficial al României, Partea I, nr. 123 din 20 februarie 2007, cu modificările și completările și ulterioare,

HOTĂRĂȘTE :

Art. 1 (1) Se aprobă „Registrul local al Spațiilor verzi din Municipiul Botoșani”, constituit din:

-hărțile și planurile terenurilor definite ca spații verzi;

- sistemul informațional ce cuprinde date, informații și planuri privind terenurile definite ca spații verzi cu identificarea stării de viabilitate a vegetației de pe aceste terenuri, a caracteristicilor ei, a indicilor de cantitate și calitate aferenți.

(2) Se aprobă anexa la Registrul local al Spațiilor verzi din Municipiul Botoșani parte integrantă din prezenta hotărâre.

Art. 2 Registrului local al Spațiilor verzi din Municipiul Botoșani” va fi avut în vedere la întocmirea documentațiilor de urbanism, precum și la eliberarea certificatelor de urbanism și autorizațiilor de construire.

Art. 3 (1) Primarul Municipiului Botoșani, prin Compartimentul de protecția mediului, va asigura întreținerea și actualizarea Registrului local al Spațiilor verzi din Municipiul Botoșani.

(2) Anual, în primul trimestru, se va prezenta Consiliului local al Municipiului Botoșani, un raport de actualizare al registrului pentru anul anterior.

Art.4 Primarul Municipiului Botoșani, prin serviciile aparatului de specialitate, va duce la îndeplinire prevederile prezentei hotărâri.

PREȘEDINTE DE ȘEDINȚĂ,
Consilier, Paul Octay

CONTRASEMNEAZĂ,
Secretar, Oana Gina Georgescu

Botoșani, 30 mai 2019
Nr. 161



ROMÂNIA
JUDEȚUL BOTOȘANI
MUNICIPIUL BOTOȘANI
CONSILIUL LOCAL

ANEXA LA H.C.L. NR. 161 DIN 30 MAI 2019

**Registrul local al Spațiilor verzi
din Municipiul Botoșani**

PREȘEDINTE DE ȘEDINȚĂ,
Consilier, Paul Octav



CONTRASEMNEAZĂ,
Secretar, Oana Gina Georgescu



ROMÂNIA
JUDEȚUL BOTOȘANI
MUNICIPIUL BOTOȘANI
CABINET PRIMAR

Nr. 503 din 23.05.2019

EXPUNERE DE MOTIVE

Văzând documentația privind aprobarea Registrului spațiilor verzi din municipiul Botoșani, inițiez proiectul de hotărâre pentru aprobare în forma prezentată.

PRIMAR,
Cătălin Mugurel Flutur



27
=

ROMÂNIA
JUDEȚUL BOTOȘANI
MUNICIPIUL BOTOȘANI
CONSILIUL LOCAL

PROIECT DE HOTĂRÂRE
privind aprobarea „Registrului local al Spațiilor verzi din municipiului Botoșani”

CONSILIUL LOCAL AL MUNICIPIULUI BOTOȘANI,
analizând propunerea domnului Primar Cătălin Mugurel Flutur privind aprobarea „Registrul local al Spațiilor verzi din municipiul Botoșan”,

văzând raportul de specialitate comun al Serviciului Patrimoniu și al Compartimentului de mediu, precum și raportul de avizare al comisiei de specialitate a Consiliului local,

În conformitate cu prevederile art. 36 alin. (2) lit.(b) și (c), din Legea administrației publice locale nr.215/2001 republicată, a Legii nr.24 din 15 ianuarie 2007 privind reglementarea și administrarea spațiilor verzi din zonele urbane,

ținând cont de prevederile art. 16 din Legea nr. 24/2007 privind reglementarea și administrarea spațiilor verzi din zonele urbane, republicată, cât și prevederile O.U.G. nr. 114/2007 privind modificarea și completarea Ordonanței de Urgență a Guvernului nr. 195/2005 privind protecția mediului și a Ordinului nr. 1466/2010 pentru modificarea Ordinului nr. 1549/2008 privind aprobarea Normelor tehnice pentru elaborarea registrului local al spațiilor verzi;

în temeiul art. 36, alin..2, lit.”b”, art. 45 alin. (3) din Legea administrației publice locale nr.215/2001, republicată în Monitorul Oficial al României, Partea I, nr. 123 din 20 februarie 2007, cu modificările și completările și ulterioare,

HOTĂRĂȘTE :

Art. 1 (1) Se aprobă „Registrul local al Spațiilor verzi din Municipiul Botoșani”, constituit din:

-hărțile și planurile terenurilor definite ca spații verzi;

- sistemul informațional ce cuprinde date, informații și planuri privind terenurile definite ca spații verzi cu identificarea stării de viabilitate a vegetației de pe aceste terenuri, a caracteristicilor ei, a indicilor de cantitate și calitate aferenți.

(2) Se aprobă anexa la Registrul local al Spațiilor verzi din Municipiul Botoșani parte integrantă din prezenta hotărâre.

Art. 2 Registrului local al Spațiilor verzi din Municipiul Botoșani” va fi avut în vedere la întocmirea documentațiilor de urbanism, precum și la eliberarea certificatelor de urbanism și autorizațiilor de construire.

Art. 3 (1) Primarul Municipiului Botoșani, prin Compartimentul de protecția mediului, va asigura întreținerea și actualizarea Registrului local al Spațiilor verzi din Municipiul Botoșani.

(2) Anual, în primul trimestru, se va prezenta Consiliului local al Municipiului Botoșani, un raport de actualizare al registrului pentru anul anterior.

Art.4 Primarul Municipiului Botoșani, prin serviciile aparatului de specialitate, va duce la îndeplinire prevederile prezentei hotărâri.

PREȘEDINTE DE ȘEDINȚĂ,
Consilier, Paul Octav

CONTRASEMNEAZĂ,
Secretar, Oana Gina Georgescu

Botoșani, 30 mai 2019
Nr.

Avizat,
Viceprimar
Cosmin Ionuț Andrei

RAPORT DE SPECIALITATE

Proiectul de hotărâre supune atenției Consiliului Local al municipiului Botoșani, aprobarea „Registrului local al spațiilor verzi din Municipiul Botoșani” .

În acest sens în conformitate cu art. 18 din lege autoritățile publice locale au obligația sa țină evidența spațiilor verzi de pe teritoriul unităților administrative, prin constituirea registrelor locale ale spațiilor verzi. Evidența spațiilor verzi are drept scop organizarea folosirii raționale a acestora, a regenerării și protecției lor eficiente, cu exercitarea controlului sistematic al schimbărilor calitative și cantitative, cât și asigurarea informațiilor despre spațiile verzi.

În conformitate cu prevederile Legii 24/2007(actualizată) privind reglementarea și administrarea spațiilor verzi din zonele urbane au fost stabilite sarcini și atribuții pentru autoritățile administrației publice locale.

Prin elaborarea și implementarea unui Registru local al spațiilor verzi, se asigură o evidență a fondului verde în vederea exercitării controlului sistematic al schimbărilor calitative și cantitative, precum și asigurarea informațiilor despre spațiile verzi din intravilanul localității, ce aparțin domeniului public/privat al municipiului și asigurarea suportului decizional al autorității administrației publice în activitatea de reglementare urbană și în gestionarea fondului verde al localității cu scopul folosirii raționale a fondului verde , a regenerării și protejării eficiente.

La organizarea și modelarea structurilor de date cuprinse în Registrul local al spațiilor verzi s-a avut în vedere prevederile Ordinului nr. 1466/2010 pentru modificarea Ordinului nr. 1549/2008 privind aprobarea Normelor tehnice pentru elaborarea registrului local al spațiilor verzi.

Registrul spațiilor verzi a fost realizat în conformitate cu normativele emise și aflate în vigoare în acest moment, atât sub formă scrisă (memorii de specialitate și fișe de date) precum și sub formă electronică, interactivă care conferă posibilitatea actualizării periodice a situației și evoluției caracteristicilor spațiilor verzi. Obiectivul de bază al acestui registru este acela de a crea o bază de date geospațiale a spațiilor verzi, dezvoltarea unor posibilități de analiză pentru identificarea terenurilor cu destinație spațiu verde, a zonelor deficitare, în vederea stabilirii necesarului de lucrări de amenajare, identificarea zonelor degradate, corelarea informației referitoare la spațiile verzi cu proiectele de dezvoltare urbană, evidența activităților de plantare, tăiere/toaletare și a lucrărilor specifice gestionării fondului verde al localității precum și crearea bazei de date conținând arborii izolați și ocrotiți, precum și cu materialul dendrologic de pe raza localității.

În acest sens , în conformitate cu prevederile art. 3 din Legea nr. 24/2007 privind reglementarea și administrarea spațiilor verzi din zonele urbane, republicată, spațiile verzi inventariate în registrul local se compun din următoarele tipuri de terenuri:

-spații verzi cu acces nelimitat: parcuri, scuaruri, fâșii plantate;

-spații verzi publice de folosință specializată: muzee, parcuri expoziționale, zone ambientale și de agrement, spații verzi aferente dotărilor publice: creșe, grădinițe, școli, unități sanitare sau de protecție socială, instituții, edificii de cult, cimitire, baze sau parcuri sportive pentru practicarea sportului de performanță;

- spații verzi pentru agrement: baze de agrement, complexuri și baze sportive;

- culoare de protecție față de structura lemnoasă,
- păduri de agrement;

Spațiile verzi identificate și delimitate sunt în concordanță cu prevederile PUG al Municipiului Botoșani, iar inventarierea s-a realizat sub aspect tehnic, economic și juridic, precum și sub aspectul descrierii și stabilirii caracteristicilor cantitative și calitative ale vegetației de pe aceste terenuri.

Măsurătorile pentru determinarea suprafețelor spațiilor verzi, respectiv pentru poziționarea arborilor au fost realizate utilizând echipamente specifice în sistem național de proiecție Stereo 1970. ***Activități desfășurate în vederea constituirii Registrului local al spațiilor verzi din Municipiul Botoșani***

Pentru realizarea „Registrului local al spațiilor verzi din Municipiul Botoșani”, au fost implicați specialiști în domeniile silvicultură și agromontanologie (direcția Edilitare și Serviciul Public de Administrare Baze Sportive și Zone Agrement SPABSZA), specialiști în domeniile cadastrului, patrimoniului și urbanismului (Direcția Urbanism) și specialiști în domeniul protecției mediului (Compartiment Protecția Mediului). S-au parcurs următoarele etape:

- I. Inventarierea și transpunerea pe planuri în format GIS a terenurilor definite ca spații verzi;
- II. Constituirea unui sistem informațional specific, cuprinzând date și informații specifice privind speciile de arbori și vegetația existentă, cu determinarea indicilor calitativi și cantitativi;
- III. Elaborarea unei hărți digitale de tip GIS, care cuprinde: terenurile definite ca spații verzi, distribuția arborilor ocrotiți, terenurile degradate care ar putea fi transformate în spații verzi și întocmirea documentației Registrului (planuri, fișa spațiului verde, rapoarte statistice).

Pentru constituirea unui sistem informațional specific, cuprinzând date și informații specifice privind speciile de arbori și vegetația existentă, cu determinarea indicilor calitativi și cantitativi s-au parcurs următoarele etape de lucru:

1. ***Culegerea atributelor descriptive pentru vegetația arborescentă și arbustivă*** (această etapă a fost făcută de specialiști în domeniul silviculturii și agromontanologiei de la direcția Edilitare și Serviciul Public de Administrare Baze Sportive și Zone Agrement SPABSZA și Compartiment Protecția Mediului.
2. ***Transpunerea în format GIS a datelor culese din teren*** (a fost realizată de Compartiment Protecția Mediului și Direcția Urbanism)

Pentru culegerea datelor din teren au fost folosite tablete (stații de lucru mobile) și telefoane cu sistem Android cu aplicații pe bază de GPS, cu ajutorul cărora s-a făcut identificarea poziției exacte (°latitudine și longitudine) a poziționării arborilor și spațiilor verzi. Pentru prelucrarea datelor au fost folosite stații de lucru de tip desktop sau laptop cu sistem de operare Windows 10. Pentru transpunerea în format GIS a datelor din teren am folosit aplicațiile Google Earth-Pro, QGIS -3.4., Global Mapper -15, JOSM (este un editor extensibil pentru OpenStreetMap). Cu ajutorul acestor aplicații (gratuite) am prelucrat datele din teren.

Am georeferențiat și suprapus datele din teren cu imagini și date extrase din:

- suportul topografic existent (plan topografic digital vectorial pe bază de ortofotoplanuri – sc.1/5000 pentru teritoriul administrativ și sc.1/2000 pentru teritoriul intravilan – finalizat iunie 2009 - vizat de O.C.P.I.);
- baza de date Google Earth
- baza de date Open StreetMap

Folosind QGIS-3,4 am încărcat datele georeferențiat în editorul software JOSM în vederea verificării corectitudinii datelor din Open StreetMap. Apoi am trecut la editarea și adăugarea datelor noi.

În cadrul inventarierii calitative, pentru fiecare element de vegetație lemnoasă identificat pe teren, s-au înregistrat următoarele caracteristici:

- Numărul de identificare;
- Imobilului de care aparține/Spațiul verde/artera de care aparține;
- Specia;
- Categoria de diametru;

- Poziția pe teren, denumita prin coordonate X, Y,
- Stare de viabilitate;
- Arborii ocrotiți/izolați conform legislației în vigoare

S-a atribuit numărul de identificare care reprezintă indexul arborilor/arbuștilor, fiind un număr unic în baza de date. Informația colectată a fost necesară la generarea Fișei spațiului verde și a Rapoartelor de arbori pe artere. Specia arborilor și arbuștilor s-a identificat prin denumirea științifică și denumirea populară. Înălțimea arborilor s-a determinat prin etalonare cu echipamente specifice forestiere (distomat/telemetru). Poziția pe teren a fiecărui arbore/arbust a fost determinată prin coordonate planimetrice X,Y, în sistem național de proiecție Stereo70.

Caracterizarea fiziologică a arborilor au fost făcută după următoarele criterii:

1. Diametrul trunchiului (cel mai mic, medie, cel mai mare);
2. Gradul de defoliere (pe zone a fost redat în procente folosind următorii indicatori GF1 – grad de defoliere al coroanei < 10%, GF2 – grad de defoliere al coroanei cuprins între 11 și 30%, GF3 – grad de defoliere al coroanei cuprins între 31 și 70%, GF4 – grad de defoliere al coroanei cuprins între 71 și 90% și GF5 – grad de defoliere 91 - 100% (exemplare aproape uscate ori complet uscate);
3. Diversitatea biologică (specii – nr, procent de ocupare, zona – sud, vest centru etc);
4. Densitate (nr. aprox. arbori pe mp) se face pe zone;
5. Clasa medie de deteriorare sau de sănătate (Clasa **1 foarte bun** - Procentul de distrugere: 16-29 % descriere arbori ușor avariați, au câteva deteriorări vizibile, care însă nu îi afectează dezvoltarea viitoare; Clasa **2 bun** – arbori deteriorați semnificativ - Procentul de daune: 30-59 % arborii sunt semnificativ deteriorați, iar procesele specifice sunt încetinite, însă aceștia își poate păstra în continuare rolul o perioadă semnificativă de timp; Clasa **3 rău** - arbori grav avariați Procentul de daune: 60-99 %, arborii sunt grav avariați, coroanele suferă pierderi importante; prin intervenții de urgență se mai poate obține doar redresarea parțială a acestora; Clasa **4 foarte rau**- arbori morți - Procentul de daune: 100 %, arborii sunt morți, iar lemnul începe să fie descompus de microorganisme și ciuperci; exemplarele prezintă un pericol iminent;
6. Valoare estetică (se da nota de la 1 la 10)

Numărul arborilor și arbuștilor din arealul spațiilor verzi ale municipiului Botoșani este de 47280 buc.

Lista arbori și arbuștilor întâlniți în cadrul spațiilor verzi din orașul Botoșani

Nr. Crt.	Denumire științifică	Denumire populară
1.	Prunus cerasifera nigra	Corcoduș roșu
2.	Buxus sempervirens	Merișor
3.	Ailanthus altissima	Nuc american
4.	Morus alba/nigra	Dud
5.	Thuja standishii	Tuia
6.	Betula pendula	Mesteacăn
7.	Abies alba	Brad
8.	Salix babilonica	Salcie
9.	Platanus hybrida	Platan
10.	Fraxinus excelsior	Frasin
11.	Catalpa bignonioides	Catalpa
12.	Prunus cerasus	Vișin
13.	Abies concolor	Brad argintiu
14.	Pinus pinea	Pin
15.	Syringa vulgaris	Liliac
16.	Acer platanoides	Paltin de câmp
17.	Malus domestica	Măr
18.	Prunus persica	Piersic
19.	Prunus domestica	Prun
20.	Prunus avium	Cireș
21.	Quercus robur	Stejar
22.	Prunus cerasifera	Corcoduș
23.	Populus alba	Plop

24.	Acer platanoides	Arțar
25.	Fraxinus excelsior	Frasin
26.	Robinia pseudoacacia	Salcâm
27.	Juglans regia	Nuc
28.	Corylus avellana	Alun
29.	Castanea sativa	Castan
30.	Paulownia	Paulovnia
31.	Pyrus communis	Par
32.	Quercus rubra	Stejar roșu american
33.	Tilia tomentosa	Tei
34.	Koelreuteria paniculata	Oțetar galben
35.	Sambucus nigra	Soc
36.	Juniperus communis	Ienupăr
37.	Magnolia	Magnolia
38.	Cedrus	Cedru
39.	Syringa vulgaris	Liliac
40.	Ulmus americana	Ulm
41.	Carpinus betulus	Carpen
42.	Hippophae rhamnoides	Cătina

1. Repartiția arborilor și arbuștilor în funcție de înălțime:

Nr. crt.	Denumire grupă	Nr. arbori	Procent (%)
1	sub 2 m	4728	10
2	2 - 5 m	26476	56
3	6 - 10 m	6619	14
4	11 - 15 m	7187	15,2
5	16 - 20 m	1749	3,7
6	21 - 30 m	425	0,9
7	Peste 31 m	142	0,3

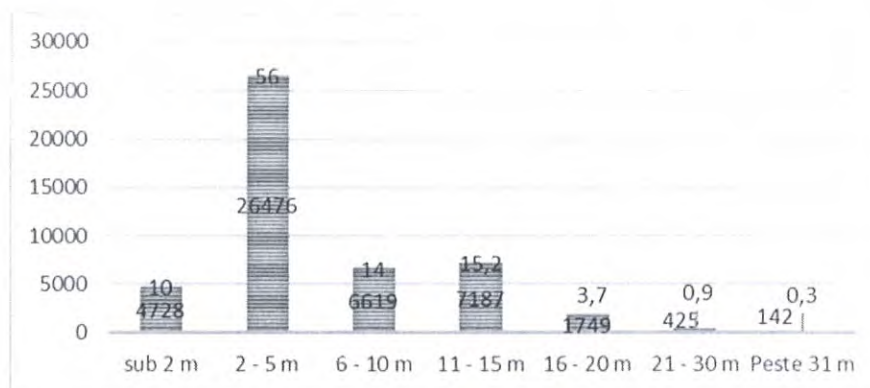
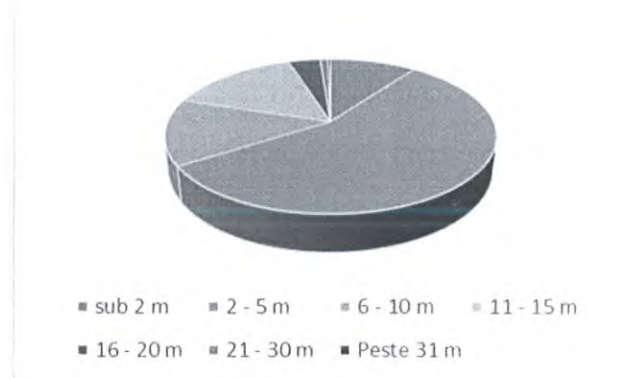

2. Repartiția arborilor și arbuștilor în funcție de diametru:

Nr. crt.	Denumire grupă	Nr. arbori	Procent (%)
1	sub 7 cm	9561	20,22
2	7.1 - 14.0 cm	10024	21,2
3	14.1 - 26.0 cm	8652	18,3
4	26.1 - 38.0 cm	7593	16,06
5	38.1 - 50.0 cm	6240	13,2
6	Peste 50.1 cm	5210	11,02

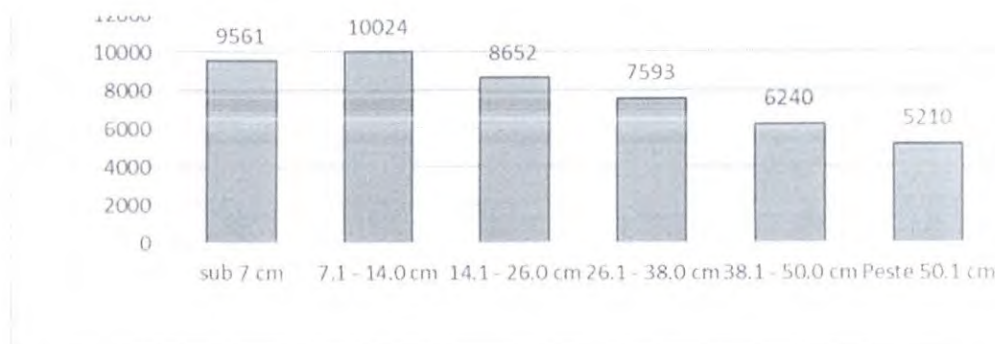

3. Repartiția arborilor și arbuștilor după starea de viabilitate - clasa medie de deteriorare sau de sănătate/grad defoliere

Nr. crt.	Clasa medie de deteriorare de Sănătate/grad defoliere	Nr. arbori	Procent (%)
1	Clasa 1 – Foarte bun/GF1	26004	55
2	Clasa 2 – Bun/GF2	19148	40,5
3	Clasa 3 – Rău/GF3	1749	3,7
4	Clasa 4 – Foarte rău/GF4, GF5	379	0,8

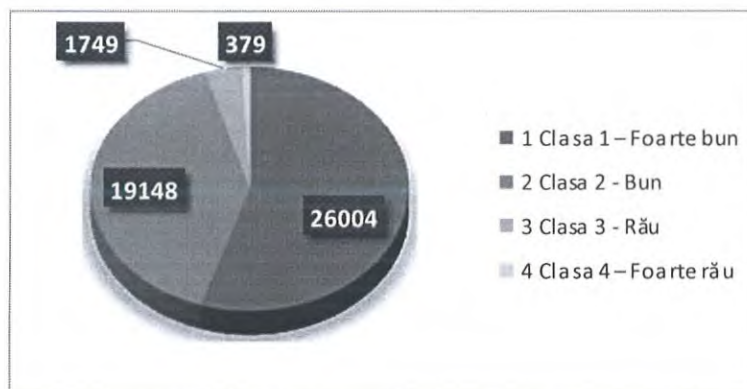

Serviciile și compartimentele de specialitate ale primăriei Botoșani au inventariat și au realizat Registrul spațiilor verzi din municipiul Botoșani conform *Lege 24/2007 și Norma tehnică din 17 mai 2010*, rezultând următoarele categorii de suprafețe/spații verzi:

NR. INV.	Categoria spațiului verde	Denumire	Strada pe care este amplasat	Suprafața m ²
1	Parc	Mihai Eminescu	B-dul. M. Eminescu	76698
2	Parc	Tineretului	T. Vladimirescu	21254
3	Parc	Curcubeului	str. Primăverii	18102
4	Grădină publică	Sucevei	B-dul. M. Eminescu	4715
5	Grădină publică	Primărie	Cuza Vodă	5210
6	Grădină publică	Junior	str. Marchian	3078
7	Grădină publică	Filatelie-Elsaco	str. Marchian	1680
8	Grădină publică	Biblioteca	str. 1 Decembrie 1918	2376
9	Grădină publică	Casa Tineretului	B-dul M. Eminescu	5100
10	Grădină publică	P.S.D.	str. Cuza Vodă	2067
11	Scuar	Casa Sindicatelor	str. Marchian	1878
12	Scuar	Pietonal Parc M. Eminescu	B-dul Mihai Eminescu	3000
13	Scuar	Vîrnav- Piața Viilor	str. Primăverii	2568
15	Scuar	Cuza Vodă / Calea Națională	Calea Națională	2936
16	Scuar	I.C. Brătianu / Dragoș Vodă	str. I.C. Brătianu	2276
17	Scuar	1 Decembrie 1918	Piața 1 Decembrie	11765
18	Scuar	față Gară	str. Gării	482
19	Aliniament	Pietonalul Unirii	Pietonalul Unirii	12419

20	Aliniament	Pietonalul Transilvaniei	Pietonal Transilvaniei	5078
21	Aliniament	Pietonalul Bancar	Pietonal bancar	5106
22	Aliniament	Calea Națională	Calea Națională	52070
23	Aliniament	B-dul Mihai Eminescu	B-dul M. Eminescu	16660
24	Aliniament	Sucevei	str. Sucevei	1240
25	Aliniament	Împărat Traian	str. Împărat Traian	8250
26	Aliniament	Bucovina	str. Bucovina	3860
27	Aliniament	Cuza Vodă	str. Cuza Vodă	945
28	Aliniament	Doboșari	str. Doboșari	18200
29	Aliniament	I.C. Brătianu - Rediu	I.C. Brătianu	12200
30	Aliniament	Dragoș Vodă	str. Dragoș Vodă	880
31	Aliniament	Eternității	str. Eternității	2250
33	Aliniament	Grivița	str. Grivița	1480
34	Aliniament	Ion Pillat	str. Ion Pillat	2150
35	Aliniament	Poștei	str. Poștei	120
36	Aliniament	B-dul George Enescu	B-dul George Enescu	5530
37	Aliniament	Marchian	str. Marchian	780
38	Aliniament	Pacea	str. Pacea	5040
39	Aliniament	Pușkin - Armeană	str. Pușkin	478
40	Aliniament	Săvenilor	str. Săvenilor	1040
41	Aliniament	Victoriei	str. Victoriei	450
42	Aliniament	Primăverii	str. Primăverii	2115
43	Aliniament	Prieteniei	str. Prieteniei	642
44	Aliniament	Octav Onicescu	Octav Onicescu	360
45	Aliniament	Cuza Vodă	str. Cuza Vodă	1386
46	Scuar	intersecție I. Pillat /C. Națională	Calea Națională	30
47	Scuar	intersecție Marchian/C. Națională	Calea Națională	24
48	Scuar	inters. T. Vladimirescu/Donici/Grivița	Tudor Vladimirescu	160
49	Scuar	inters.T.Vladimirescu/P. Rareș	T.Vladimirescu	68
50	Scuar	inters.I.C.Brătianu/Penitenciar	I.C.Brătianu	40
51	Scuar	inters.Împărat Traian/O.Onicescu	Împărat Traian	32
52	Scuar	inters.Victoriei/Miorița/Al.cel Bun	str.Victoriei	42
53	Scuar	inters.Victoriei/Petru Rareș	Victoriei	50
54	Scuar	inters.Bucovina/N.Iorga/Viilor	Bucovina	43
55	Scuar	inters.Sucevei/str.Pacea	Sucevei	29
56	Scuar	inters.B-dul M.Eminescu/Onicescu	B-dul M.Eminescu	40
57	Scuar	inters.Sucevei/Primăverii	Primăverii	14
58	Scuar	inters.B-dul M.Eminescu/Sucevei	B-dul Mihai Eminescu	40
59	Scuar	inters.Calea Națională/Uzinei	Calea Națională	28
60	Scuar	inters.Împ. Traian/Ștefan cel Mare	Împărat Traian	36
61	Scuar	inters.Calea Națională/Grivița	Calea Națională	20
62	Bază sportivă	Stadion Municipal	Calea Națională	27279
63	Baza sportivă	Stadion Dinamo		6619
64	Bază sportivă	Teren sport str.Pacea	str. Pacea	5000
65	parc sportiv	Teren sport Mecanex	Manolești Deal	5000
66	Teren liber	Cornișa Sucevei	DN Suceava-Botoșani	266510
67	Teren liber	Trei Coline-Obor	Codrului	14709
68	Teren liber	Vîrnab 17 A	pietonal Parc M.Eminescu	4200
69	Teren liber	Grădinița nr.1	Ion Pillat nr.26	212
70	Teren liber	Grădinița nr.2	str. Nicolae Iorga ,nr.18	540
71	Teren liber	Grădinița nr.3 -„Floare de Colț"	str. Ștefan Luchian, nr.7	469
72	Teren liber	Grădinița nr.4 „Licurici"	str. 1 Decembrie, nr.5A	234
73	Teren liber	Grădinița nr.5	str. Unirii, nr.10	426
74	Teren liber	Grădinița nr.6 + Școala nr.13	aleea Curcubeului, nr.4	1501
75	Teren liber	Grădinița nr.7	Al Pușkin	1523
76	Teren liber	Grădinița nr.8	str. Săvenilor, nr.103	1406
77	Teren liber	Grădinița nr.9	str.Octav Onicescu, nr.43	879
78	Teren liber	Grădinița nr.10	str. T. Vladimirescu 40	2276
79	Teren liber	Grădinița nr.11	str.Maxim Gorki, nr.6	1161
80	Teren liber	Grădinița nr.14	aleea Unirii,nr.8	2906
81	Teren liber	Grădinița nr.16	str. Prunilor nr.8	4400
82	Teren liber	Grădinița nr.18	B-dul M.Eminescu, nr.88	2346

83	Teren liber	Grădinița nr.19	aleea Prieteniei, nr.5	4936
84	Teren liber	Grădinița nr.21 „Șotron”	str.Octav Onicescu, nr.11	2147
85	Teren liber	Grădinița nr.22	str.Parcul Tineretului, 7	3090
86	Teren liber	Grădinița nr.23	aleea Elie Radu, nr.38	742
88	Teren liber	Grădinița nr.25	str.Armeană, nr.13	650
89	Teren liber	Școala nr.1	str.Pușkin	2513
90	Teren liber	Școala nr.2	aleea Parcul Tineretului9	1163
91	Teren liber	Școala nr.3	str.Tudor Vladimirescu	2835
92	Teren liber	Școala nr.6	aleea Școlii, nr.3	1894
93	Teren liber	Școala nr.7	str.Vârnav, nr.7	892
94	Teren liber	Școala nr.8	str.Tudor Vladimirescu 8	1156
96	Teren liber	Școala nr.10	B-dul M.Eminescu, nr.91	1354
97	Teren liber	Școala nr.11	Calea Națională nr.75	752
98	Teren liber	Școala nr.12	str.Prieteniei, nr.8	200
99	Teren liber	Școala nr.14	aleea Curcubeului, nr.2	1391
100	Teren liber	Școala nr.16	aleea Pacea, nr.7	525
101	Teren liber	Școala nr.17	aleea Dimitrie Brânză, 2	800
102	Teren liber	Grup Școlar Agricol„Petru Rareș”	str.Călugăreni, nr.9	250
103	Teren liber	Liceul Pedagogic„Nicolae Iorga”	str.I.C.Brătianu, nr.38	9525
104	Teren liber	Liceul Sportiv	str.M.Kogălniceanu 29	950
105	Teren liber	Colegiul Tehnic „Gh.Aschi”+Seminarul Teologic	str.Prieteniei, nr.2	5924
106	Teren liber	Colegiul Mihai Eminescu	str.Octav Onicescu	1600
107	Teren liber	Liceul Tehnologic Dimitrie Negreanu	Str.Dimitrie Rallet nr.9	2439
108	Teren liber	Liceul Economic„Octav Onicescu”	str. Bucovina, nr.33	1400
109	Teren liber	Liceul de artă„Ștefan Luchian”	B-dul Mihai Eminescu, 69	1100
110	Teren liber	Colegiul Național„, A.T. Laurian”	str. Nicolae Iorga	17568
111	Teren liber	Liceul de Științe ale Naturii „Grigore Antipa”	B-dul Mihai Eminescu, 30	2128
112	Teren liber	Grup Industrie Ușoară	Calea Națională ,nr.28	11496
113	Teren liber	Teren Rediu	Rediu DJ Stăuceni f.n.	38050
114	Parc agreement Cornișa	teren preluat M.A.N	str.Pacea f.n.	483800
115	Teren liber degradat	Șoseaua Iașului	Șoseaua Iașului	764619
116	Teren liber	Spitalul de Recuperare Sf. Gheorghe	Calea Națională nr.2	2720
117	Teren liber	Spitalul de Pneumoftiziologie	aleea Trandafirilor	7031
118	Teren liber	Cimitir Pacea	str. Pacea	97470
119	Teren liber	Cimitir Eternitatea	str. Eternitatea	143700
120	Teren liber	Cimitir evreiesc 1 Nou	B-dul Mihai Eminescu	99511
121	Teren liber	cimitir evreiesc 2 -Vechi	str. Peneș Curcanu	5225
122	Teren liber	Spații verzi condomini- asociații de proprietari	Zona locuințe colective	1500000
144	Scuar	40 Terenuri de joaca	UAT - Municipiul Botoșani	9170
			Total	3910722

PARCURI	116054 m ²
GRADINI PUBLICE	24226 m ²
SCUARURI TRECERE	24905 m ²
ALINIAMENTE STRADALE	160729 m ²
SCUAR INTERSECTIE	696 m ²
BAZE SPORTIVE/ PARCURI SPORTIVE	43898 m ²
TEREN LIBER	285419 m ²
GRĂDINIȚE	31844 m ²
ȘCOLI GENERALE	15475 m ²
LICEE	54380 m ²
TERENURI PRELuate	1286469 m ²

SPITALE	9751 m ²
CIMITIRE	345906 m ²
ASOCIAȚII PROPRIETARI Spatii verzi amenajate situate intre blocurile de locuință si celelalte elemente de sistematizare	1500000 m ²
44 TERENURI DE JOACA	9170 m ²
TOTAL 3908922 m² din care revin 32,10 m²/cap locuitor	

TERENURI DE JOACA	9170
ASOCIAȚII PROPRIETARI	1500000
CIMITIRE	345906
SPITALE	9751
TERENURI PRELUATE	1286469
LICEE	54380
ȘCOLI GENERALE	15475
GRĂDINIȚE	31844
TEREN LIBER	285419
BAZE SPORTIVE/ PARCURI...	43898
SCUAR INTERSECȚIE	696
ALINIAMENTE STRADALE	160729
SCUARURI TRECERE	24905
GRADINI PUBLICE	24226
PARCURI	116054

În anul 2019 municipiul Botoșani deține o suprafață de **3908922 m² spațiu verde** adică la o populație de 121.756 locuitori în anul 2017 (conf. Direcția Județeană de Statistică BOTOȘANI) fiecărui locuitor îi revine **32,10 m² spațiu verde**.

Situația spațiilor verzi este încă necorespunzătoare, fiind necesare măsuri mai decise de păzire și mai bună întreținere a celor existente și de înființare a unora noi.

Activitățile de urbanism și amenajarea teritoriului trebuie să vizeze mai buna conservare a spațiilor verzi existente. Spre exemplu, **autorizațiile de construire pentru extinderile de apartamente situate la parterul clădirii nu vor permite acestor extinderi să depășească proiecția balconului situat deasupra (suprafața extinsă nu va depăși 1,5 m) nici pe lungime și nici pe lățime**. Concomitent cu preocuparea pentru dezvoltarea spațiilor verzi, având în vedere rolul foarte important al vegetației în ameliorarea calității aerului, reducerea poluării fonice, ca și cel estetic și decorativ se dorește creșterea cantitativă accentuată a acestor suprafețe prin conservarea celor existente și realizarea altora noi în zonele deficitare.

Acest proiect reprezintă un punct de reper în dezvoltarea durabilă a Municipiului Botoșani, punându-se astfel bazele sistemului de monitorizare a spațiilor verzi și arborilor de pe teritoriul acestuia prin implementarea unui sistem informațional de tip GIS care va cuprinde date, informații și planuri privind terenurile definite ca spații verzi, cu identificarea caracteristicilor respectivelor terenuri, a indicilor de cantitate și calitate aferenți.

Având în vedere că sunt îndeplinite condițiile legale incidente în materie, propunem aprobarea proiectului în forma prezentată.

Arhitect Șef,
Sandu Dan

Serviciul Patrimoniu,
Gabriela Artimon

Compartiment Protecția Mediului,
Paul Vieru

întocmit Consilier juridic,
Gherase Iulius Sebastian

CONSILIUL LOCAL AL MUNICIPIULUI BOTOȘANI
- COMISIA DE SPECIALITATE NR. 1 -

**Studii, prognoză economico – socială, buget, finanțe, administrarea domeniului public
și privat al municipiului Botoșani**

RAPORT DE AVIZARE

pentru ședința Consiliului Local din data de 30.05 2019

În conformitate cu prevederile Legii nr. 673/2002 și H.C.L. nr. 57/2008, comisia nr.1, întrunită în vederea analizării proiectului de hotărâre privind aprobarea Registrului spațiilor verzi din municipiul Botoșani , avizează FAVORABIL/NEFAVORABIL.

VOTURI EXPRIMATE:

CONSILIERI	DA	NU	ABȚINERE	ABSENT	SEMNĂTURA
BRÂNZEI IOAN	D				
TINCU MIHAI	D				
ȚURCANU EUGEN CRISTIAN	X				
MAXIM MARICEL CORNELIU	X				
MAFTEI LAURENȚIU	X				

AMENDAMENTE: _____

PREȘEDINTE,
TINCU MIHAI

SECRETAR,
BRÂNZEI IOAN

CONSILIUL LOCAL AL MUNICIPIULUI BOTOȘANI
- COMISIA DE SPECIALITATE NR. 3 -
Servicii publice și comerț



RAPORT DE AVIZARE

pentru ședința Consiliului Local din data de 30 mai 2019

28

În conformitate cu prevederile Legii nr. 673/2008 și H.C.L. nr. 57/2008, comisia nr. 3, întrunită în vederea analizării proiectului de hotărâre privind aprobarea Registrului spațiilor verzi din municipiul Botoșani, avizează FAVORABIL/NEFAVORABIL.

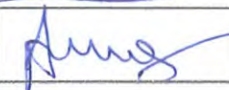
VOTURI EXPRIMATE:

CONSILIERI	DA	NU	ABȚINERE	ABSENT	SEMNĂTURA
MIHAI ȘTEFAN	X				
AMOS ANDREI	X				
BOBOC CĂTĂLIN	X				
BOSOVICI CĂLIN GEORGE	J				
TĂNASĂ MIHAIL GABRIEL	✓				

AMENDAMENTE: _____

PREȘEDINTE,
MIHAI ȘTEFAN



SECRETAR,

AMOS ANDREI

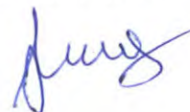





CONSILIUL LOCAL AL MUNICIPIULUI BOTOȘANI
- COMISIA DE SPECIALITATE NR. 5 -
Administrație publică locală, juridică, apărarea ordinii publice, respectarea
drepturilor și a libertăților cetățenilor

RAPORT DE AVIZARE

pentru ședința ordinară a Consiliului Local din 30 mai 2018

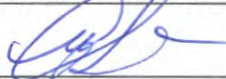
În conformitate cu prevederile Legii nr. 673/2002 și H.C.L. nr. 57/2008, comisia nr. 5 întrunită în vederea analizării proiectului de hotărâre privind aprobarea Registrului spațiilor verzi din municipiul Botoșani, *avizează FAVORABIL/NEFAVORABIL*

VOTURI EXPRIMATE:

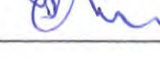
CONSILIERI	DA	NU	ABȚINERE	ABSENT	SEMNĂTURA
OROȘANU MARIUS LEONARDO	X				
LUPAȘCU CĂTĂLINA CAMELIA	X				
BLAGA IULIAN	X				
ANDREI COSMIN IONUȚ	X				
CHIRU VASILE	X				

AMENDAMENTE: _____

PREȘEDINTE,
OROȘANU MARIUS LEONARDO

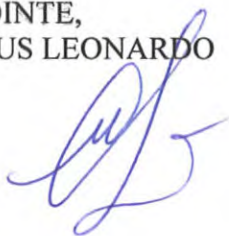

SECRETAR,
BLAGA IULIAN



PRIMĂRIA MUNICIPIULUI BOTOȘANI
Nr.1/3924 din 24.05.2019

A V I Z
asupra proiectului de hotărâre privind aprobarea Registrului spațiilor verzi din municipiul
Botoșani

Subsemnata, Oana Gina Georgescu - Secretar al Municipiului Botoșani, verificând proiectul de hotărâre susmenționat, consider că acesta îndeplinește condițiile de formă spre a fi supus analizei și deliberării Consiliului Local.

Motivația de fapt, reflectă necesitatea adoptării hotărârii, iar motivația de drept, este cea prevăzută de actele normative în vigoare incidente materiei, supuse reglementării prin proiectul de hotărâre.

Partea dispozitivă a proiectului de hotărâre, nominalizează corect obiectivele, termenele și răspunderile personale.

În consecință, avizez favorabil proiectul de hotărâre.

SECRETAR,
Oana Gina Georgescu

